DAILY
اراده
دافغان نشراتي مرکزملي خپلواکه ورځپانه

سال ششم شماره ۱۲۵
شماره مسلسل ۸۹۲
شنبه ۲۶ قوس ۱۳۸۴ هـ ش
۱۶ ذوالقعده الحرام ۱۴۲۶ هـ ق
17 December, 2005

سال تاسیس ۱۳۷۹ هـ ش

PROPERTY OF ACKU

له بګرامه ۴۷ زندانیان خوشي شول

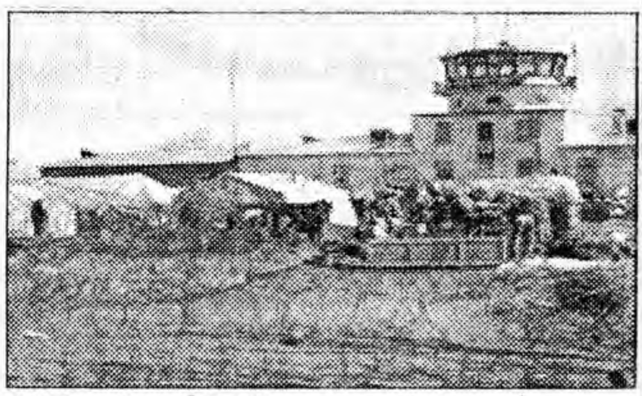

دغه بندیان د طلبانو داورپکي دلي سره د اړیکي په تور نیول شوي وو. د سولې د ټینګښت د کمیسیون دمشر صبغت الله مجددي په وینا تر دې دمه په ۱۳ دلګیو کي ۳۱۴ بندیان د بګرام له زندانه خوشي شوي خو دري تر څلور سوو نور اوس هم د ائتلافي خواکونوپه بند کي دي. ښاغلی مجددي وایي هڅه کوي د ائتلافي ځواکونو له بنده ټول افغان بندیان راخوشي کړي. دده په وینا د کیوبا دګوانتانامو په بند کي یوازې ۱۰۰ افغان بندیان پاتې دي. راخوشي شوی بندي محمد اشرف چې دکندهار وګړی دی وايي دی یې له خپلې سیمې سره نیولی و او د بیګناهی ادعا یې وکړه. یوه بل راخوشي شوي بندي پاچا خان وویل له ده سره ښه چلند کیده. لمانځه او سپورټ ته پرینښودل کیده. سربیره پردې چې د بګرام په بند کي د ځورولو اندېښني وي خو پاچا خان وایي په زندان کي هیڅ ډول ځورول نه وو. په ۲۰۰۲ م کال کي دوو افغانان دوهلو ټکولو له امله د بګرام په زندان کي مړه شول چې ۱۵ امریکایي سرتیري د وژنې په تور تر پوښتنو لاندې راغلل. یوکال وروسته د دفاع وزارت دمړي پیژندني د رپوټ پر بنسټ یوبل افغان هلمند ولایت کي د ائتلافي ځواکونو په زندان کي ومړ

طالبان معلمی را مقابل شاگردانش به قتل رساندند

LASHGARGAH
لشکرگاه
هلمند
DARWESHAN

شورشیان مظنون طالبان، معلم یک مکتب را در جنوب کشور، پیش روی شاگردانش کشتند. گزارش شده است که افراد مظنون به عضویت در گروه طالبان، این معلم را از سر صنف درسی اش بیرون کشیدند و جلو شاگردان به ضرب گلوله کشتند. این معلم که در یک مکتب ابتدایی در ولایت جنوبی هلمند درس می داد، اخیراً از سوی طالبان پیام تهدید آمیز دریافت کرده بود. کشتن معلمان و آتش زدن مکاتب، پس از فروپاشی طالبان در کشور چندبار اتفاق افتاده است. اما این نخستین بار است که یک معلم، پیش روی شاگردان کشته می شود. در همین حال، نظامیان امریکایی نیز می گویندکه یک سرباز اردوی این کشور در جریان تبادل آتش با شورشیان طالبان در ولایت قندهار کشته شده است. یک سرباز امریکایی و یک سرباز افغان نیز در این میان زخمی شده اند. اردوی امریکا همچنین اعلام کرده که چهل وهفت زندانی را از زندان تحت کنترل این نیروها در پایگاه هوایی بگرام کابل آزاد کرده است.

سرمقاله

چرا جلو خشونتهای شهری را نمیگیرید؟!

یکی از فرآورده های دموکراسی ما که هر روز شعار آنرا علمبرداران آزادی ودموکراسی . بلند وبلندتر سرمیدهند. رفع خشونت است.

این گروه میخواهند رفع خشونت را منحصر به زنان ساخته ودرهمین حلقه آنرا محکوم. تقبیح وانتقاد واحتمالاً اصلاح کنند. درحالیکه این خشونت فراگیر درعرصه های دیگر آشکار است وبه آن میدان داده شده است .

نمونه های خشونت درطی چهار سال گذشته فراوان است. خشونت وبرخورد میان پولیس ملی واردوی ملی درچندین مورد ، خشونت بین مامورین دولت با مردم وبخصوص خشونت پولیس با مردم درجریان مظاهرهء اخیر .

شاید شماری این خشونت را ثمرهء حالات دشوار چنددههء اخیر درکشور میشمارند که بدون شک بی پایه نمیتواند باشد.

باید گفت: پیامد مظاهرهء چند روز پیش دستفروشان وبرخورد پولیس ودستفروشان ناشی از خشونت پولیس ومردم با همدیگر بود که مسلماً با یک مظاهرهء مسالمت آمیز آغاز شده بود.

اکنون معلوم شده که شمار زیادی ازین دستفروشان دستگیر وزندانی شده اند.

پرسش اینست که مسوول این درگیری وخشونت وخسارات وارد آمده چه کسی میتواند باشد پولیس، دستفروشان دوره گرد ویا آن مسوولینی که این مشکل وخواست دستفروشان را از ماهها بدینسو نادیده گرفتند؟

روشنست که مسوولین ادارات مربوط که باید این مشکل را حل میکردند. از تغافل وتساهل کار گرفتند ودرنتیجه این برخورد خشونت بار رخ داد.

جای بسیار تأسف است که مردم شهر و حتی چشم کامره های تلویزیونی دربیشتر موارد شاهد خشونت های افراد پولیس با مردم. متخلفین . دستفروشان وسایر مردم بوده اند.

درحالیکه هر جرم جزایی دارد وهر مجرم باید مطابق قانون جزاء ببیند. اما افراد پولیس همه روزه ودرهر لحظه درهر گوشهء شهر مجرمین ومتخلفین را شخصاً وآنآً مورد لت وکوب قرار میدهند وسبب میشوند که افراد متخلف با پولیس برخورد کنند وبه خشونت بیشتر دست بزنند.

با آنکه دست اندرکاران حقوق بشر درچنین موارد بی توجهند ونسبت به لجام گسیختگی های جامعه که حقوق مردم تلف میشود چشم بسته میگذرند ولی بازهم جای این امید باقیست که مسوولین مربوط دراین عرصه کار بیشتری را انجام بدهند تا پولیس ملی عناصر قابل اعتماد برای مردم **باشند نه عاملین خشونت، درغیر آن میان مردم وپولیس** فاصلهء بزرگی ایجاد خواهد شد .

کابل کنفرانس : عدالت دې نه قربانیږي

په هیواد کې د حقیقت موندنې او پخلاینې درې ورځنی کنفرانس پرون پای ته ورسید. د دې غونډې د خبرو منځ ټکی دا و چې د عدالت د تامین او تضمین لپاره تر ټولو د مخه باید له بشري حقوقو څخه سر غړوونکي او جنګسالاران د دولت له مهمو څوکیو لرې او عدالت ته لاره هواره کړای شي. ډېرو ګډون والو دا خبره کوله چې د مجرمینو ښښنه د دردیدلو قربانیانو صلاحیت دی نه د حکومت او نورو ارګانونو او ټولنو. د بشري حقوقو د خپلواک کمیسیون مشرې سیما ثمر په هیواد کې په عدلي او قضایي سیستم نیوکې وکړې او هغه یې د جنګي مجرمینو د دوسیو د څیړلو په کار کې بې کفایته وبلله. د نوموړې په وینا که چیرته د جنګي جنایت کارانو دوسیې څیړل د کیږي نو د غویي د اوومې نیټې له کودتا څخه دې تر ننه وڅیړل شي

۴مخ

سفر یک هیأت هندی به کابل

کشور هندوستان تصمیم دارد تا امنیت کارمندان آنکشور را که درپروژه های مختلف ساختمانی درکشور کار مینمایند مورد توجه بیشتر قراردهند سخنگوی وزارت خارجه کشور هند گفت: یک هیئت ازمقامات هندی که عنقریب به افغانستان سفر مینماید تا اوضاع امنیتی را مطالعه نموده ونیز اتخاذ تدابیر امنیتی لازم را درمورد کارمندان کشور هند درافغانستان پیشنهاد نماید این اقدام بعد از آن صورت میگیرد که یک دریور هندی که دریک پروژه سرکسازی ولایت نیمروز کار میکرد درماه گذشته ربوده وبعداً بقتل رسید حدود دو هزار نفر از اتباع هندی در پروژه های مختلف درسکتور دولتی وخصوصی در افغانستان مصروف کار وفعالیت میباشد کشور هندوستان بعد ازسال ۲۰۰۱ میلادی به اینطرف حدود چهار صد میلیون دالر دربخش های بازسازی در افغانستان کمک نموده است .

په یوه نښته کې د طالبانو مړی پاتی شو

تیره ورځ په پکتیا ولایت کې یوه وسله واله نښته وشوه د هغې وسله والی نښتې په ترځ کې چې د پکتیا ولایت د امنیتي ځواکونو او د یوې ډلی نامعلومو وسله والو کسانو تر منځ ددی ولایت دخدرانو د وازی خوا ولسوالی په یوه سیمه کې رامنځ ته شوی وه له امله یې یو وسله وال کس مړ او څو تنه نور ټپیان شوی دی د پکتیا ولایت د امنیي قوامندانی مرستیال ډګروال غلام نبی سالم وویل: د وازی ولسوالی په ساحه کې یوې ډلی طالبانو چې شمېر یې پنځلسو نفرو ته رسیدو د خوست -کابل لویه لاری بنده کړی وه هغه مسافر چې ډیری یې نه درلودی وهل او ټکول او همدارنګه کستونه یې ورته ماتول. وروسته پولیس دی سیمي ته ولاړل او سره په جګړه اخته شول دی جګړی څلور ساعته دوام وکړ طالبان تیښتې ته مجبور شول د طالبانو یو تن مړی په سیمه کې پاتي شوی او نور په تیښته بریالی شول خو دولتي ځواکونو ته کومه مرګ ژوبله نه ده اوښتي.

د ناټو قوماندان: مخدره مواد تر طالبانو زیات خطر لري

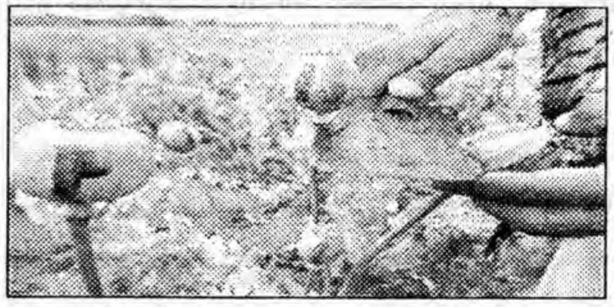

د ناټو یو لوړ پوړي قوماندان وایي مخدره مواد افغانستان لپاره تر وسله وال زور زیاتی ستر ګواښ دی امریکایي جنرال جیمز جونس تیره ورځ دا خبره د ولسمشر حامد کرزي سره تر لیدو د مخه په قطر کې کړی ده په داسې حال کې چې ناټو غواړي په افغانستان کې خپل ماموریت پراخ کړي او افغانستان ته د نورو شپږو زرو عسکرو د رالیږلو لپاره تیاری نیسي جنرال جیمز جونس وویل مخدره مواد د افغانستان امنیت ته تر طالبانو زیات خطر ناک دی.

د ځوانانو لپاره حرفوي کورسونه

په کندهار کې د UNOPS اداري دوه سوه تنه بې وسلې شوی او هغه خوانان چې د کوکنارو په کرکیله بوخت وو په بیلا بیلو مسلکي زده کړو ګمارلی دی پدې کورسونو کې د بریښنا، ترکاڼي، موټر جوړولو، خیاطي او سړک جوړونې برخې شاملې دی دا زده کړې د کندهار په میخانیکي لیسه کې تر سره کیږي زیاتره ددې کورسونو ګډون کوونکي هغه کسان دي چې خپلې وسلې

۴مخ

عبور ومرور وسایط بدون اسناد دربدخشان منع اعلام شد

بدنبال افزایش موارد نا امنی درولایت بدخشان طی ماه های اخیر حالا مقامات امنیتی دراین ولایت عبور ومرور وسایط بدون اسناد در ولایت بدخشان را ممنوع اعلان کرده اند. مقامات میگویند بیشتر قوماندانان محلی ویا قاچاقچیان مواد مخدر ازوسایط بدون اسناد استفاده میکنند شاه جهان نوری قوماندان امنیه ولایت بدخشان دراین مورد میگوید اقدامات امنیتی که درسطح شهر فیض آباد داشتیم.

ص۴

دوه مړه او دوه ټپیان

د امریکې تر مشری لاندې د ائتلافي ځواکونو یو سرتیری او ددولت د مخالفینو د ډلې یو تن اورپکی په هغه نښته کې ووژل شو چې د کندهار په ولایت کې شوه. په هغه اعلامیه کې چې د امریکې تر مشری لاندې د ائتلافي ځواکونو له خوا خپره شوي راغلي چې د هغوی یو سرتیری د ګزمې په مهال د کندهار په شاوخوا سیمو کې له دښمن سره په یوه نښته کې ووژل شو په دغه اعلامیه کې راغلي چې وروسته امریکایي ځواکونو له افغان ځواکونو سره په ګډه د دښمن په مورچلو ډزې وکړې، د دغه خبر خای په وینا په دغه اخ و ډب کې له هوائي ځواکونو او چورلکو هم کار اخیستل شوی په دغه نښته کې د یو امریکائي سرتیري او یو طالب جنګیالي د وژل کیدو بر سیره یو امریکایي او یو تن افغان سرتیری ټپي شوی هم دی.

۴مخ

په افغانستان کې نړیوالی مرستی څه ډول ولګیدې؟

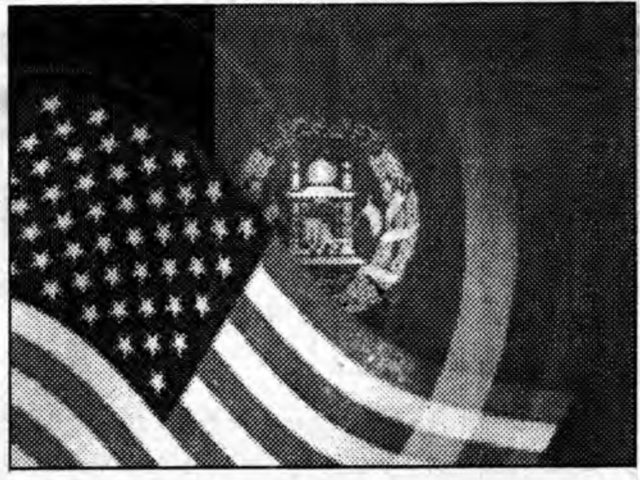

د طالبانو د رژیم له نسکوریدو راهیسی په هیواد کې په میلیاردونو ډالر لګیدلي دي.

افغان دولت وایي د ۲۰۰۵ کال د نومبر تر پایه پورې د دغو پیسو دقیقه شمیره ۸،۴ میلیارده ډالره ده. په بله ژبه هر کال هیواد ته تر دوو میلیاردو ډالرو ډیرې راغلي دي.

که څه هم د چارواکو په وینا ډیر څه له صفره پیل شوي خو د ولس په ګومان فساد او د پیسو ناسمې لګونې هغومره څه نه دي کړي چې باید شوي وای. جاوید لودین هم دا مني هغه ویلي «په تیرو څلورو کلونو کې د فساد، ټوپکسالارۍ او په ځینو نورو برخو کې ډیر څه نه دي شوي خو هڅه روانه ده.»

د هیواد د مالیې وزیر ډاکټر انوارالحق احدي د بي بي سي د (ستاسو غږ) خپرونې ته وویل چې په څلورو کلونو کې افغان دولت ته د نږدې اته نیم میلیاردو ډالرو له برخې ایله ۱۲۰۰ میلیونه ډالر سپارل شوي دي.

دا د ټولو مرستو ایله په سلو کې ۲۲ برخه جوړوي.

په بله وینا د طالبانو د رژیم له نسکوریدو راهیسته هر کال د ښاغلي کرزي په مشرۍ کې حکومت ته ۴۰۰ میلیونه ډالر ورکړل شوي دي.

پاتې ۸،۲ میلیارده ډالر نادولتي مرستندویو ټولنو او د ملګرو ملتونو په څیر نړیوالو ادارو په هیواد کې لګولي دي.

د دغو نادولتي مرستندویو ټولنو پر کار خورا ډیرې نیوکې کیږي. د پلان مخکیني وزیر او د کابل له ولایت څخه د ولسي جرګې لپاره بریالي شوي کاندید رمضان بشردوست د نادولتي ټولنو پر کارونو د نیوکو سرلاري وکړه.

چارواکي هم وایي چې د نادولتي مرستندویو ټولنو تر کار به مخامخ دوی ته د پیسو سپارل ښه وای خو نړیوالو په پیل کې په دولت کې کاري ظرفیت ته توګه نیوله او داسې ویره یې ښووله چې هسې نه دغه پیسې پر ځای ونه لګیږي.

افغان چارواکي دغه خبر نه مني او ټینګار کوي چې د هرې پیسې حساب ورکولو ته چمتو دي. د مالیې وزیر وویل هیواد ته په ورسپارل شویو پیسو کې ۹۰۰ میلیونه ډالر یوازې د مامورینو په معاشونو لګیدلي دي.

ښاغلي احدي سپیناوی وکړ چې زموږ هیواد ۳۰۰ زره مامورین لري. د مامورینو د دومره شمیرې د کمولو په هیله په دې وروستیو کې دولت د خپلو دولتي شرکتونو د پلورلو خبر ورکړ.

چارواکي په هیله دي چې که دولتي شرکتونه د خصوصي څانګې لاسته ولویږي نو ښایي ګټور وي. په دغو شرکتونو کې د رپورټونو ترمخه ۲۵۰۰۰ کسان کار کوي.

د دولتي شرکتونو له خصوصي کولو سره دا ویره شته چې ډیر کسان به کار له لاسه ورکړي خو د مالیې وزیر وایي د دغو بې روزګارو کسانو لپاره پلان لري او هیله کوي چې ځینو ته یې تر دوو کالو پورې بشپړ معاش ورکړي او په عین حال کې یې وروزي چې نوی مسلک زده کړي.

افغان دولت هوډ ښکاروي چې د مالیو په ټولولو کې به په لا ډیرې ژمنتیا او جدیت ګامونه پورته کوي.

د مالیې د وزیر په وینا د ۱۳۸۴ کال د تلې له میاشتې څخه د هغو مامورینو له معاشونو په سلو کې ۲۰ % مالیه اخیستل شوې چې ډالر اخلي. دغه راز ښاغلي احدي وویل چې په دې وروستیو کې ځینو لویو شخصي شرکتونو هم د مالیو ورکړه پیل کړې ده.

د ځینو په ګومان مالیو ټولول او له فساد سره جدي مبارزه به افغان چارواکیو ته د استدلال لپاره هغه منطق ورکړي چې د نړیوالو مرستو لا ډیره برخه پرې خپله کړي.

انترنت

ایا د دولتي تصدیو خصوصي کول د ملت په ګټه دي؟

عبداللطیف ((منت بار))

په تیره اونۍ کې په دې اړه د افغانستان د اسلامي جمهوریت د مالیې وزارت یوه خبر نامه نشر ته سپارلي چې د کندوز د سپین زر او د بغلان د قند د فابریکو په برخ لیک باندې د افغانستان د برشنا موسسه او د ملي بس موسسه هم مبتلا کړی. دغه مطلب د مالیې وزارت د چارواکو له خوا په یوه غونډه کې چې کورنیو او بهرنیو ژورنالیستانو هم پکې برخه اخیستې وه داسې څرګندونې کړي چې د دولتي تصدیو خصوصي کول په داسې حال کې صورت نیسي تر څو تائید شي چې ددغو موسسو خصوصي کول د افغانستان د خلکو په ګټه دي او که نه؟ که څه هم په نهایت کې افغانستان د ازاد بازار په لور روان دی خو تر څو چې فعالیت یې د افغانستان د خلکو په ګټه وي دغه تصدی به د خپل کار ته دوام ورکوي)) دلته په کار داده چې په دې اړه دوه څرګنده ونی وشي دا چې د کندز د سپین زر شرکت او د بغلات د قند جوړولو فابریکه په تیرو وختونو کې چې د دولت تر لارښوونې لاندې یې خپلې دندې سرته رسولي څه نا څه محصولات او تولیدات یې هم بازار ته وړاندې کړی خو له کوم وخت نه چې دغو موسسو خصوصي ښه غوره کړې له هغه وخت نه یې تر اوسه پورې فعالیتونه هم په ټپه دریدلی او بیا یې چا د تولیداتو نه کومه ګټه نه ده تر لاسه کړې. که په اوس وخت کې په دې باندې غور کیږي چې د کابل د بریښنا موسسه او دملي بس موسسې ته هم خصوصي رنګ ورکړ شي نو دا به له بارانه نه ناوی ته کیناستل وي او بس.

بله خبره چې د زیاتې پاملرنې وړه ده هغه باید په دې باندې وڅرخیږي چې ((ملي بس)) او د برشنا موسسې دی فعالې شي او د دولت د کنترول لاندې دی خپلې دندې سرته ورسوي تر څو دولت د خلکو اساسي ضرورتونه ښه درک کړی او لارې چاری ورته ولټولی شي.

بریښنا او پای کش د خلکو د ژوندانه د لومړیو ضرورتونو څخه شمیرل کیږي، همدا اوس زموږ زیات وطنوال د بریښنا د تنویر نه بې برخې دی او په تپه تیاره کې شپې تیره وي د ملي بس موضوع په همدې ټکو ولاړه ده چې د وطنوالو تګ راتګ یې د ستونزو سره مخامخ کړی دی که بیا هم دغو ضرورتونو ته د انجو ګانو غونډې خصوصي ښه او رنګ ورکول کیږي نو نه یوازې دا چې ستونزې به په خپل حال پاتی وي د یو کیلوواټ برق ((بریښنا)) او د ملي بس ذ یوه تن کرایه به هم زیاته لوړه شوی وي چې وطنوالو ته به یې د سرخوګ زمینې برابرې کړی وي.

د افغانستان د مالیې وزارت باید د ورځنیو دندو د پیاوړتیا له پاره لاس په کار شي نه دا چې د څانګو او ارګانونو په کمولو سره د خلکو ستونزې لا پسې زیاتی کړی دا ځکه چې زموږ وطنوال اوس هم پولی تک ته ناست دي او د میړی له پاره شبنم هم طوفان ګرزیدلی شي. نو ښه او غوره خبره داده چې کمزورتیاوی له منځه لاړې شي او هیوادوالو ته د ارامۍ وسیلې برابرې شي.

که چیرې مو هیوادوال هوسا کیږي نو دو ی هم د ستونزو نه پرته په هڅې چارو لاس پوری کوي چې هم یې ګټه دوی ته ورسیږي او هم په خپلو ورځینو مشغولتیاوو باندې د خپل هیواد د اقتصاد د پیاوړتیا په فکر کې شي چې دا کار په خپله ددې سبب ګرځیدای شي چې ازاد بازار ته مخه وکړي او د هیواد اقتصاد پر پښو ودروي.

توجه به دهات، توجه به اکثریت مردم است

رهروان

توجه به دهات افغانستان توجه به اکثریت مردمی است که طی تقریباً ۲۳ سال واندی تجاوز و جنگ نه تنها دارو ندار خود را از دست داده اند بلکه خشکسالی های پی در پی نیز بر دهاتیان ضربات سنگین اقتصادی را بار آورده حتی در بعضی ولایات مردم به زرع مواد مخدر و روز تا روز بر توسه آن افزودند.

عده یی دیگر هم که یا نمی توانند مواد مخدر را زرع نمایند و یا زمین های شان برای کشت مواد مذکور آماده نیست در همکاری باتفنگداران محلی به قاچاق و نقل و انتقال آن مصروف اند.

بر اساس خبر هائیکه اخیراً در مطبوعات کشور انتشار می یابد وزارت انکشاف دهات صدها پروژه همکاری را در چار چوب همبستگی ملی رویدست گرفته تا از این طریق دهاتیان را درزادگاه های شان کمک نماید تا بپا بایستند وخود را کمک نمایند.

از آنجا که تعداد زیاد مردم به مراکز ولایات و ولسوالی ها از دهات رسیده نمی توانند، ایجاب میکند که خدمات آموزشی اقتصادی و تجاری باید مستقیماً به مردم دهات فراهم شود.

برخی از کارشناسان امور مربوط به انکشاف دهات معتقد اند که چون دولت مرکزی این توانایی راندارد که خدمات مذکور را بصورت یک جانبه و به کمک مالی دولت به دهاتیان برساند، ضرورت می افتد تا مردم دهات در فراهم سازی این خدمات دخیل ساخته شوند مشروط برینکه در هر حالت باید توسط دولت مرکزی مشخص گردد و دولت یک نقش تضمین کننده تقسیمات عادلانه منابع را داشته باشد.

بسیاری از مردم دهات درهمه کمک ها ومساعدت های دولت و موسسات خارجی با نا امیدی به فساد اداری که دامنگیر سیستم حکومتی است می نگرند، دهاتیان مانند مردم شهرها که به مشکلات اقتصادی مواجه اند مجبور می شوند تا برای انجام کارهای شان رشوت بدهند.

در پروسه کمک های انکشافی وزارت انکشاف دهات که اخیراً برای دهاتیان راه اندازی شده و دهقانان و مردم دهات فکر می کنند با پرداخت رشوت بیشترین استفاده را از مساعدت های انکشافی خواهند کرد و کمتر به تقسیمات عادلانه منابع توجه دارند.

دهاتیان که تنها به رادیو دسترسی دارند بارها از ان شنیده اند که مقامات دولتی گفته اند، معاش مامورین فعلاًکم است که این مبارزه جدی با رشوت خوران و عناصر فاسد در دفاتر دولتی را با چالش ها ومشکلات روبرو کرده است

دهاتیان درین روز ها می شنوند که بلند پایه های دولتی محو رشوت را به ازدیاد معاشات مامورین وابسته می دانند که دهاتیان باید منتظر بمانند تا وضع مامورین بهتر شود و آنگاه به دادن رشوت آماده گی نگیرند و بگذارند که آنچه برای انکشاف متوازن دهات در نظر گرفته می شود عادلانه توزیع گردد تا همه راضی بنظر بیایند.

عدم امنیت کافی، فساد اداری معمول در دوایر دولتی و بعضی انجوها وبسا مشکلات دیگر در دهات چالش های با هم گره خورده یی اند که پیشرفت کار های انکشافی را در دهات سد می گردند برنامه همبستگی ملی را که از جانب وزارت انکشاف دهات به کمک جامعه بین المللی راه اندازی شده به بن بست مواجه خواهد کرد.

وقایه صحت مردم دهات، تامین آب آشامیدنی و آب برای زراعت و باغداری، بهبود وضع آموزشی و پرورش بویژه برای دختران روستایی وا حیاء صنایع دستی و مالداری از نیازهای اول مردم روستایی است که باز شدن یک یا چند پروژه انکشافی و آنهم در چند قریه و چند محل جز اینکه حرف های باشد برای مبطوعات که کار در دهات صورت می گیرد، عملاً جوابگوی نیازمندیهای دهاتیان شده نمی تواند.

تامین امنیت کامل و عملی شدن پروسه DDR می تواند برای وزارت انکشاف دهات این زمینه را مساعد گرداند که در مراکز ولسوالی، مراکز دایمی انکشاف دهات را تاسیس نماید و از نزدیک نیازهای اولی دهاتیان را تشخیص و بموقع عمل نماید.

در غیر آن از مراکز ولایت حرف زدن و در اکثر دهات ولو که یکبار هم باشد نرفتن، جزء تبلیغات برای گرفتن کمک های بیشتر از جامعه جهانی و صرف تبلیغات و اشتهارات کردن، برای دهاتیان دیگر کمتر فایده را در قبال خواهد داشت.

ACKU

د ملي شورا او دهغې د رئيس مسوولیت

حسابدهی وزرا قبل از تشکیل پارلمان آینده افغانستان چه معنی دارد

تا چند روز دیگر پارلمان افغانستان به کار خود آغاز خواهد نمود . بنابود انتخابات ریاست جمهوری وولسی جرگه افغانستان همزمان برگزار گردد ولی بقول ناظران سیاسی آقای کرزی تمام تلاش خود را بکار برد تا انتخابات پارلمانی را به تعویق بیاندازد. حالاً بیشتر از یک سال است که رئیس جمهور وزیران کابینه که خود تعین کرده است و بدون اینکه پارلمانی وجود داشته باشد تا رای اعتماد وزرا را بگیرد . اینک طوریکه مشاهده میشود آقای کرزی پیش دستی نموده و در اثر نارضایتی های شهروندان افغانستان گزارش دهی را به راه انداخت که بیشتر به یک نمایش شباهت دارد تا به حسابدهی .

اگر آقای کرزی قبل از تشکیل پارلمان میخواهد از فشار نمایندگان مردم یعنی پارلمان آینده افغانستان در قبال بازخواست وزرا بکاهد باید منتظر عمل کرد پارلمان بود که آیا حسابدهی وزرای آقای کرزی را میپذیرد یا به عنوان نمایندگان واقعی مردم که از طرف موکلین خود وظیفه دارند به بازخواست و حسابخواهی جدی رییس دولت و وزرا بپردازد ادامه میدهد . ناگفته نباید گذاشت که رییس جمهور نیز از نتیجه کارکرد چهار ساله اش به عنوان مسؤل سیاست داخلی و خارجی افغانستان باید به نمایندگان مردم حساب بدهد وبا آغاز کار پارلمان آینده افغانستان برای همه وزرا کابینه اش بدون استثنا رای اعتماد بگیرد وعملاً ثابت کند که به پارلمان ارزش قایل است . پارلمان آینده افغانستان حتما کمیسیون های مختلف را جهت حساب دهی تشکیل خواهد داد تا اشخاص وارد و با تجربه وبا معلومات در زمینه های مختلف وزرا را به پارلمان احضار نموده وآنان را در حضور کمیسیون های با صلاحیت مورد سوال و حسابدهی قرار دهد ونتیجه آنرا از طریق رسانه ها به مردم ابلاغ نماید. این حسابخواهی نمایندگان مردم از اعضای کابینه برای شفاف بودن کمکهای جامعه جهانی به افغانستان و تحولاتی که در وزارت خانه ها در مصارف پول ها . رفورم اداری . مبارزه با شوت بوجود آمده است اولین امتحان نمایندگان درمقابل ملت خواهد بود . حسابدهی و یا گزارشی که وزرا در مدت ۲۰ دقیقه به مردم ارایه نموده اند اصلاً کافی نیست . چون مردم عادی با عدم اطلاع کافی از جریانات میزان کمک های جامعه بین المللی به افغانستان ، مصارف وزارت خانه ها ، عایدات ،مصارف در ولایات ، مصارف اردوی ملی ویا پولیس ملی ونتیجه آن ،خصوصیات خلع سلاح و مصارف آن ، خلع سلاح نامتوازن در تمام افغانستان از یک طرف خلع سلاح در شمال وغرب کشورو از طرف دیگر مسلح ساختن ملیشه های قومی در جنوب وشرق افغانستان و چگونگی مبارزه با مواد مخدر ونتجه گیری چند ساله ، نیازمندی های توسعه معارف و تحصیلات عالی و یا بودجه وزارت خانه ها درست اطلاعی ندارند ولی اطلاعات قبلی بایددر همه زمینه ها به نمایندگان مردم داده شود تا آنها حسابدهی دقیق و درست را انجام بدهند واگر حسابدهی وزیر صاحبان مورد قبول ویا کافی نبود مجدداً باید به پارلمان احظار شوند . گرچه این روش در افغانستان تازه گی دارد ولی این روش اکثر وزیر صاحبان را از خواب بیدار خواهد کرد و آنهارا متوجه مسوولیت وظایف شان خواهد ساخت . در این شکی نیست که دست آوردهای نیز در بعضی موارد بدست آمده است که قابل تذکر است از قبیل اعمارشاهراه کابل ـ قندهار ، پروسه تعویض پول ، تشکیل اردوی ملی و پولیس ملی که آن هم مشکل خود را دارد ، تصویب قانون اساسی، پروسه انتخابات و آوردن رفورم های در بعضی از ادارات وغیره که البته در مقابل مقدارکمکهای جامعه جهانی وکمک های تیم های باز سازی کشور های اروپایی بسیار کم و ناچیز است. پاسخ دهی در مقابل ده ها ملیارد دالر که به مصرف رسیده ولی وضعیت سرک های کابل باعث خجالت مردم افغانستان در مقابل جامعه جهانی و بخصوص کشور های کمک کننده است. آیاآقای کرزی و اعضای کابینه که مهمانان را از میدان هوای کابل به هوتل شان یا به کدام جای دیگر همراهی میکنند. آیا چطور شده که با مصرف نه چندان زیاد اکثر سرکهای شهرهرات اسفالت شده . کثافات خیلی کمتر شده است ولی چرا این کارها در کابل صورت نمیگیرد که ملیارد ها دالر در آن سرازیر شده است . آیا پس از تقریبا چهار سال سقوط طالبان و حکومت آقای کرزی وضعیت پایتخت افغانستان باید این طور باشد . مشکلات آب ، برق ، کثافات شهرکه بوی تعفن آن مردم را آزار میدهد ، هزار ها گدا ، زن ،مرد ، پیر وجوان در سرک های کابل دیده میشوندکه دیدن این وضعیت روح و روان مردم ما را رنج میدهد. آیا آقای کرزی تاحال دست نوازش به سروصورت اطفال یتیم در سرک های کابل که مشغول گدایی هستند کشیده است . یا گذر آقای کرزی به نواحی فقیر نشین کابل افتاده است. شاید عدم امنیت به آقای کرزی اجازه نوازش کردن یتیمان وبیوه زنان را در سرک های کابل ندهد.

آیا تعدادی از این قشر محروم را به قصر خود فرا خوانده است تا از وضعیت شان مطلع شود و به فکر یتیم خانه ها یا طعام خانه برای آنان باشد. اگر حسابدهی کلی صورت گیرد وظیفه رییس جمهور نیزاز احوال مردم با خبر بودن است . عدم امکان کار در ولایات همجوار کابل و عدم امکانات کار و زراعت در ولسوالی های اطراف کابل آنان را مجبور به سرازیر شدن به کابل نموده است واگر این کار ادامه یابد زندگی درکابل به مشکلات جدی مواجع خواهد شد و کنترول آن از دست خواهد رفت، امنیت داخلی شهر به خطر خواهد افتاد و پایتخت افغانستان دستخوش حوادثی خواهد شد که پیشبینی آن بسیار ناگوار خواهد بود .

دولت باید درپروسه حسابدهی بفکر اصلاحات اساسی در افغانستان بخصوص شهر کابل باشد .

نبودن یک طرح درست ترافیکی برای شهر کابل و نبودن علامات ترافیکی کافی باعث آن شده که مردم ساعت هارا برای رسیدن به محل کار ویا خانه خود زجر ببینند وخدا نکند اگر روزی وزیری یا مهمان مهمی وارد شهرکابل شود اوضاع ترافیکی مرکز شهر مختل خواهد شد. درست است که مردم تا اندازهء در امور ترافیک بیتفاوت هستند ولی شهر کابل مستلزم یک طرح اساسی ترافیکی است که به این مشکلات پایان دهد یا حد اقل آنرا کاهش دهد. اگر تمام وزارت خانه ها وظایف خود را خوب انجام دهند مشکلاتی که به آن اشاره شد حتما کاهش خواهد یافت . یکی از مسایل مهم حسابدهی وزرا رشوت ، اختلاس ، بی قانونی ، سرگردان ساختن مردم و یا از همه مهم تر عدم کفایت ولیاقت بعضی از وزرا و کارمندان وزارت خانه هاست که به این کار باید پایان داده شود. اکر حسابدهی باشد باید اقلاً تعدادی از رشوت خواران به سویه های بلند یا متوسط به پای میز محاکمه کشانده شوند تا مردم بدانند که در این مملکت قانون مجازات وبازخواست نیز وجود دارد وگرنه رشوت اختلاس زور گوئی و قانون شکنی به عنوان یک اصل در جامعه ما برای همیشه پایدار وجز فرهنگ جامعه قرار خواهد گرفت و کم کم به یک پدیده عادی بدل خواهد گردید . ۲۰ دقیقه وقت برای حسابدهی وزرا که در چند روز گذشته بنام گذارشدهی یاد شد و بعضی ها آن را نمایشنامه میخوانند چیز دیگری نیست . مگر آنکه مردم را بازی دادن ویا کار جدی حسابدهی که در آینده از طرف پارلمان و نمایندگان مردم افغانستان آغاز خواهد گردید به تعویق انداختن است . کارشناسان امور سیاسی در کابل به این عقیده اند که رییس دولت توسط این حسابدهی پیشدستی نموده تا جلو حسابدهی اساسی را که نمایندگان مردم در پارلمان خواهد نمود مدتی به این دلیل به تعویق بیاندازدکه گویا حسابدهی انجام شده است . معین وزارت معارف اعلان میکند که به ۱۵۰ هزار معلم و هزاران مکتب نیاز است و در جای دیگری میگوید ملیون ها دالر به مصرف چاپ کتاب برای مکاتب افغانستان شده وی اعتراف میکند که این کتاب ها به وزارت معارف ومکاتب افغانستان نرسیده است. پس این کتاب ها به کجارفته است. اعتراف کردن به چنین عملی میتوان میزان خیانت را در این وزارت دانست آن هم از طرف وزارتی که مسوولیت پروگرام چاپ کتاب را دارد. پس باید مجرم پیدا شود چون حرف از چندین ملیون دالر است. اگر این جریان پیگیری نشود و اختلاس کنندگان مورد مجازات قرار نگیرند آیا جرئت رشوت خوری و قانون شکنی تقویت پیدا نمیکند؟ هرکس فکر میکند این مملکت صاحب ندارد هچکس مسؤل خیانت وحسابدهی خود نیست و هر کس هرچه دلش میخواهد میکند . اگر حسابدهی وزرا درست و شفاف باشد این خیانت ها بروز نمی کند و از آن جلوگیری بعمل می آید من از حسابدهی که از رسانه ها شنیده و یا خوانده ام و مرتب از انترنت تعقیب نموده ام خیلی اساسی و شفاف نبوده است روی همین منظور سوالات خود را در مورد حسابدهی ادامه میدهم .

آقای داکتر امین فرهنگ وزیر اقتصاد افغانستان در گزارشی جمعیت افغانستان را ۲۳ ملیون و ششصدهزار نفر اعلان میکند ولی در رابطه به جمعیت هچ آماری دقیقی به دست نیست در صورتیکه بیش از ۵۰ تا ۷۰ فیصد شهروندان افغانستان که بیشتر شان را زنان تشکیل میدهد تذکره نفوس ندارند این آمار از کجا به دست آمده است ؟ یکی از انتقادات جدی که متوجه دولت افغانستان است که چرا دراین مدت چهارسال سرشماری صورت نگرفته است در صورتیکه ملیون ها دالر مصرف کارت شرکت در انتخابات ریاست جمهوری در سال ۲۰۰۴ میلادی و انتخابات پارلمانی در سال ۲۰۰۵ میلادی شده است. بدون آمار دقیق شهروندان افغانستان خصوصاً زنان و اطفال نمی توان میزان نیازمندی های مکاتب ، شفاخانه ها ، کودکستان هاوغیره نیازمندیهای مردم را سنجش کرد. مهارنمودن تروریسم ،کنترول قاچاق اسلحه و مواد مخدر وسایر واقعات جنایی بدون داشتن کارت هویت یا تذکره نفوس غیرممکن یا بسیار مشکل است چون هر فرد در شرایط فعلی میتواند هر نامی رابر خود بگذارد و محل سکونت خودرا هر جا که دلش میخواهد بگوید. حتی اگر یک فرد خارجی ازکشور های همسایه باشد میتواند بگوید افغان است ومهم تر از همه غیر افغانها نیز میتوانند در انتخابات افغانستان شرکت کنند همان طور که به عقیده کارشناسان افغان خارجی ها در انتخابات ریاست جمهوری سال گذشته شرکت کرده بودند. حسابدهی اساسی این است که وزارت داخله ، وزارت دفاع و امنیت ملی که مسوولیت امنیت افغانستان را به عهده داردند مردم ما و کشور های کمک کننده بگویند که چرا امنیت در پایتخت وسایر ولایت تامین نیست و روزانه ده ها نفر از نیروهای ارتش ملی وپولیس ملی و مردم بیگناه و کارمندان موسسات داخلی وخارجی بدست طالبان وعمال بیگانه کشته میشوند و روزی نیست که به طرف کابل و سایر ولایات راکت پرتاب نشود. آیا این سه نهاد نامبرده با مصارف زیادی که دارند در مقابل حکومت ، پارلمان و مردم چه حسابدهی دارند؟ رها ساختن صدها طالب از زندانهای افغانستان ، دعوت کردن سران طالبان به مهمان خانه های کابل و ولایات تلاش های رییس ستره محکمه آقای هادی شنواری در تفاهم با طالبان تلاش های آقای زلمی خلیل زاد سفیر وقت ایالات متحد امریکا در کابل برای آشتی ملی با طالبان وسایر تلاش ها و ملاقات های که مرتب با سران طالبان آشکار وپنهان برای تفاهم صورت گرفته یا میگیرد آیا وضعیت امنیت را در افغانستان خصوصاً در جنوب وشرق افغانستان بهتر شده است؟ معلوم نیست مشاوران آقای کرزی در این زمینه چه افرادی هستند که حال دست آوردی نداشته اند و به همین قناعت میکنند که چند طالب ظاهراً به دولت پیوسته است . در این شکی نیست که تفاهم برای امنیت در افغانستان خواست تمام مردم ماست ولی دست آورد آقای کرزی در این راستا و درمدت این چهار سال چه بوده است؟ نرمش وعقب نشینی آقای کرزی به عنوان رییس جمهور منتخب مردم افغانستان در مقابل مداخلات رژیم نظامی پاکستان و سازمان امنیت آن کشور ای اس ای چه مفهومی دارد مداخله گران پاکستان تفاهم وحسن نیت افغانستان و سران این کشور در برابر پاکستان مبنی بر ضعف دولت افغانستان تلقی میکنند و به آن هچ علاقه ای نشان نمیدهند . آیا زمان آن نرسیده است که سران دولت افغانستان به سیاست های گذشته خود تجدید نظر نمایند و راه های اساسی را برای امنیت در افغانستان جستجو کنند ؟ از طرف دیگر عدم پیشرف در امور بازسازی ، عدم سرمایه گذاری ، عدم تولید کار برای شهروندان افغانستان ، بهترنشدن وضعیت اقتصادی مردم عدم جلوگیری از فساد اداری عدم اجرای قانون، عدم حسابدهی شفاف در مصرف پول های کمک به افغانستان وغیره مردم را به دولت بی اعتماد ساخته و زمینه رشد مخالفان دولت را افزاش میدهد واگر وضعیت به همین منوال ادامه یابد مخالفان دولت افغانستان تقویت خواهند شد و مردم از آینده ناامید وبه گروهای ناراضی خواهند پیوست . مبارزه اساسی علیه مخالفان دولت افغانستان بهتر شدن وضعیت اقتصادی مردم پیشرقت در امور بازسازی فراهم ساختن آب وبرق به ولایات و ولسوالی ها. ساختن جاده هاکه ولسوالی ها را به ولایات وصل کند و فراهم نمودن زمینه کار برای مردم و رسیده گی به مشکلات هزاران معلم و استاد که در سراسر افغانستان با معاش کم زندگی فقیرانه خود را ادامه میدهند میباشد . بقول وزیر اقتصاد افغانستان آقای امین فرهنگ ۴۰ تا ۴۵ فیصد از کمک های جامعه جهانی ذریعه ملل متحد در اختیار انجو ها قراردارد و آنها خود را از دولت بالا تر میدانند و حاضر به حسابدهی به دولت نیستند .

اگر دولت واقعا توان حسابگیری نیمی از کمک های جامعه جهانی را که سازمانهای غیر دولتی انجو هادر اختیار دارند را ندارد و پول های کمک شده به افغانستان را حیف ومیل میکنند، پارلمان آینده و نمایندگان مردم افغانستان به این خویشخوری ها وغارت های ملی پایان خواهند داد. در غیر این صورت مسوولیت این تاراج ها به عهده دولت افغانستان خواهد بود

د هیواد د ملي شورا درانه وکیلان کولای شي د ملي شورا او مشرتوب په هکله خپلې نظرې او اندونه د ارادې ورځپاڼې ته د خپریدو لپاره راولیږي.

ACKU

آغاز شمارش آراء انتخابات عراق

شمارش آراء انتخابات عمومی روز گذشته در عراق آغاز شده است.

در این انتخابات که روز پنجشنبه پانزدهم دسامبر برگزار شد، میزان مشارکت مردم بالا بود و تعداد زیادی از مسلمانان سنی مذهب که انتخابات جنوری گذشته عراق را تحریم کرده بودند، در آن شرکت کردند.

در بسیاری از مناطق، به علت حضور انبوه رای دهندگان پای صندوق های رای، مدت رای گیری تمدید شد.

مقامات انتخاباتی گفتند اعلام نتیجه انتخابات دست کم دو هفته طول می کشد.

یکی از خبرنگاران بی بی سی می گوید احتمال دارد که قبل از تشکیل دولت جدید عراق، مذاکرات فشرده ای میان احزاب این کشور صورت گیرد زیرا به نظر می رسد هیچیک از احزاب موفق نخواهند شد در مجلس جدید عراق اکثریت مشخصی به دست بیاورد.

در روز انتخابات، در نقاطی از عراق خشونت هایی بروز کرد اما بر برگزاری انتخابات تاثیر جدی نداشت. به نظر می رسد بیشتر گروه های شورشی به وعده خود برای حمله نکردن به حوزه های اخذ رای پایبند ماندند.

جورج بوش، رییس جمهوری امریکا انتخابات عراق را "تاریخی" خواند. وی شب قبل از این انتخابات بار دیگر از تصمیم خود برای تهاجم به عراق دفاع کرد و گفت این انتخابات، الهام بخش دموکراسی در شرق میانه خواهد بود.

با اعلام نتایج این انتخابات، نخستین مجلس و دولت چهار ساله عراق از زمان سرنگونی صدام حسین به دست نیروهای تحت رهبری امریکا در مارچ سال ۲۰۰۳، تشکیل خواهد شد.

این دولت جایگزین دولت موقت عراق خواهد شد که در ماه جنوری گذشته روی کار آمد.

مجلس ملی عراق با ۲۷۵ نماینده به مدت ۴ سال به فعالیت خود ادامه خواهد داد.

کمیسیون انتخابات عراق تعداد نامزدهای انتخاباتی را ۶۶۵۵ نفر از ۳۰۷ حزب و نوزده ائتلاف سیاسی اعلام کرد.

تهدید ایران به تحریم در پیش نویس بیانیه سران اتحادیه اروپا

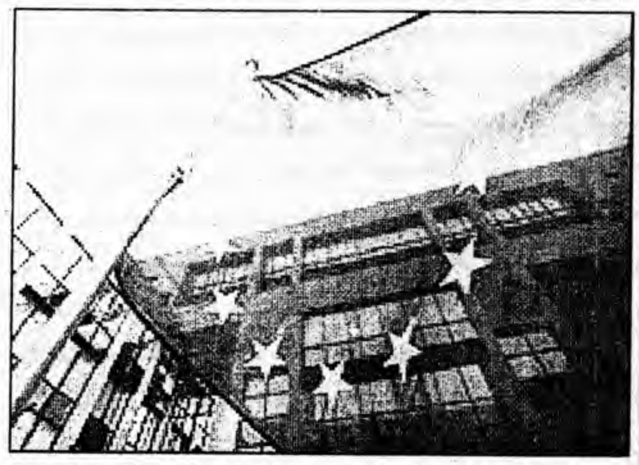

سران اتحادیه اروپا پیش نویس بیانیه ای علیه ایران را در دستور کار نشست جاری خود قرار داده اند که در آن علاوه بر محکوم کردن اظهارات ضداسرائیلی محمود احمدی نژاد، رئیس جمهور ایران، دولت جمهوری اسلامی را به تحریم تهدید کرده اند.

طی این بیانیه که انتظار می رود در نشست سران اتحادیه اروپا در بروکسل، پایتخت بلژیک و مقر این اتحادیه به تصویب برسد، اظهارات آقای احمدی نژاد در انکار واقعه کشتار یهودیان در جنگ جهانی دوم و نفی موجودیت دولت اسرائیل کاملاً غیرقابل قبول خوانده شده و آمده است که این اظهارات هیچ جایی در دنیای متمدن ندارد.

آقای احمدی نژاد طی سه سخنرانی جداگانه در چند هفته گذشته واقعه کشتار یهودیان در زمان جنگ جهانی دوم را افسانه خوانده و خطاب به دولتهای غربی اعلام کرده که اگر به دلیل آنچه کشتار یهودیان می دانند احساس گناه و مسئولیت می کنند، دولت یهود را به جای سرزمین فلسطین در اروپا یا امریکا تشکیل دهند و او حاضر است در انتقال یهودیان به آنان کمک کند.

این اظهارات محکومیت گسترده بین المللی را علیه رئیس جمهور ایران به همراه داشته است.

علاوه بر بیانیه ها و اظهارات مقامهای کشورهای مختلف در محکومیت سخنان آقای احمدی نژاد، منشی عمومی سازمان ملل متحد سفر خود به ایران را لغو کرد و شورای امنیت سازمان ملل متحد دو بار علیه وی بیانیه صادر کرد.

سران اتحادیه اروپا در حالی علیه ایران بیانیه تنظیم و این کشور را به تحریم تهدید می کنند که قرار است هفته آینده نمایندگان دولتهای بریتانیا، فرانسه و آلمان به نمایندگی از این اتحادیه با نمایندگان دولت ایران دیدار کنند و به بررسی ازسرگیری مذاکرات اتمی میان طرفین بپردازند.

در پیش نویس بیانیه اتحادیه اروپا هشدار داده شده که وقت زیادی برای یافتن راه حل دیپلماتیک برای بن بست ایجاد شده بر سر برنامه اتمی ایران باقی نمانده و عمیقاً ابراز نگرانی شده است که ایران نتواند جامعه بین المللی را قانع سازد که برنامه اتمی اش صرفاً کاربرد غیرنظامی دارد.

در این بیانیه نوشته شده: "در حالی که اتحادیه اروپا همچنان به تلاش برای یافتن راه حل دیپلماتیک ادامه می دهد، پنجره فرصت برای همیشه به روی ایران باز نخواهد ماند."

در پیش نویس بیانیه اتحادیه اروپا همچنین نسبت به آنچه عدم رعایت حقوق بشر و آزادیهای بنیادین سیاسی در ایران آمده ابراز نگرانی عمیق شده است.

این پیش نویس را وزیران خارجه ۲۵ دولت عضو اتحادیه اروپا تنظیم کرده اند و طی آن از ایران خواسته شده است از تلاش برای صلح میان اسرائیل و همسایگانش حمایت کند و حمایت از گروههایی که اعمال تروریستی را تشویق می کنند یا در این اعمال دست دارند را پایان دهد.

محاکمه نویسنده ترک به تاخیر افتاد

محاکمه اورهان پاموک، از نویسندگان برجسته ترکیه که با اتهام توهین به کشورش مواجه است، تا ماه فبروری به تاخیر افتاده است.

اتهاماتی که علیه آقای پاموک مطرح شده، بر اساس مندرجات مصاحبه او با یک مجله است که طی آن گفته بود یک میلیون ارمنی و سی هزار کرد در دوره های مختلف در ترکیه کشته شده اند اما هیچکس جرأت صحبت در این باره را ندارد.

ترکیه می گوید کشته شدن ارمنی ها در جریان نبردهای مربوط به سقوط امپراتوری عثمانی در اوایل قرن بیستم را نمی توان نسل کشی محسوب کرد زیرا تعداد زیادی ترک نیز در آن زمان کشته شدند.

ترکیه همچنین این موضوع را رد می کند که تلاش های این کشور برای مهار شورش های جدایی طلبانه کردها در دو دهه ۱۹۸۰ و ۱۹۹۰ نسل کشی به حساب می آید.

اورهان پاموک در میان جمعیت انبوهی از خبرنگاران و همچنین طرفداران و مخالفانش وارد سالن محکمه شد.

مخالفان آقای پاموک وی را به خیانت متهم می کنند و طرفدارانش می گویند تعقیب و محاکمه او نشان می دهد که ترکیه به معیارهای اتحادیه اروپا در مورد آزادی بیان متعهد نیست.

محاکمه این داستان نویس ترکیه بر اساس قانونی صورت می گیرد که اهانت به جمهوری، پارلمان و یا هر گونه سازمان دولتی ترکیه را ممنوع می کند.

حکم وی در صورت محکومیت، ممکن است تا سه سال زندان باشد.

گفته می شود بیش از شصت نویسنده و ناشر در ترکیه با اتهامات مشابه مواجه هستند.

سارا رین، خبرنگار بی بی سی در ترکیه می گوید محاکمه اورهان پاموک ترکیه را در موقعیت سختی قرار می دهد.

به گفته او، بسیاری از مردم ترکیه این محاکمه را بخشی از یک مبارزه گسترده تر میان نیروهای حاکم بر این کشور می دانند: کسانی که خواستار بازتر شدن فضای ترکیه و عضویت آن در اتحادیه اروپا هستند و کسانی که مخالفت پیوستن به اتحادیه اروپا هستند و می خواهند تصویر ترکیه را خراب کنند.

مقامات اتحادیه اروپا دوسیه آقای پاموک را از نزدیک دنبال می کنند.

مسئول امور توسعه اتحادیه اروپا گفته است این محاکمه، محکی برای تعهد ترکیه به انجام اصلاحات است و محاکمه یک نویسنده برای بیان صلح آمیز عقایدش، به تلاش های ترکیه برای پیوستن به اتحادیه اروپا ضربه می زند.

در همین حال جمیل چیچک، وزیر عدلیه ترکیه روز پنجشنبه در مصاحبه با یک روزنامه چاپ ترکیه گفت وی هنوز مطالعه دوسیه مربوط به این محاکمه را تمام نکرده و ممکن است به وقت بیشتری نیاز داشته باشد.

د ځوانانو لپاره حرفوي...

يـــې د DDR پروګـــرام مسئولینو تـه سپارلي د یادولو وړه ده چې په نوموړ مسلکي کورسونو کې هر یو ګډون کوونکي ته په یوه وخت کې شپږ نیم امریکایي ډالره نقدي امتیاز هم ورکول شوی او ټاکل شوی چې د زده کړو په پای کې به هر یو ګډون کونکی ته د خپل اړوند مسلك بشپړ سامان آلات هم ورکړل شي.

عبور ومرور وسایط...

که ازجمله ایجاد پوسته ها ودروازه های امنیتی، ایجاد محل های تلاشی وبه تعداد یکصد وچهل وسه عراده موتر که شیشه های آنها با فلم های تاریک ، پرده وآنتن های اضافی مجهز بودند فلم ها ، آنتن های اضافی وپرده های آن دور شد وهمچنان برای وسایط بیرون از ساحه نیز پروگرام داریم وآن اینکه وسایطی که اسناد قانونی ندارند، جواز سیر ندارند ونمبر پلیت ندارند باید متوقف شوند تا بی قانونی ازبین برود و امنیت درشهر تأمین شود.

په کندهار کې امریکایي ...

دګډو عملیاتو دملاتړو ځواکونو مرستیال جنرال جک سترلنګ په دغه مرګ ژوبله اندیښنه ښودلې

د طالبانو د رژیم له نسکوریدو راهیسته په هیواد کې تر ۲۰۰ ډیر امریکایي سرتیري وژل شوي دي

روان میلادي کال د نړیوالو ځواکونو لپاره تر ټولو بد و

د هیواد په سویل سویل لویدیځو او ختیځو سیمو کې د یو کال په ترڅ کې لږ تر لږه ۱۲۰۰ تنه افغانان د طالب اورپکو د بریدونو له امله وژل شوي دي

کابل کنفرانس : عدالت ...

د هیواد د بشري حقوقو دخپلواک کمیسیون ویاند نادر نادري وایي هغه دا ده چې عدالت باید د پخلاینې خینې قربان نه شي

د هیواد د بهرنیو چارو وزیر ډاکتر عبدالله د خپلو خبرو په ترڅ کې وویل دا سمه ده چې په هیواد کې بشري حقوق تر پښو لاندې شوي ، خو ددې تر څنګ یو لړ ګامونه هم پورته شوي چې په تیرو ۳۰ کالو کې یې ساری نه درلود د نوموړي په وینا اوس مهال د سولې د ټینګښت په اړه نوي ګامونه اوچتیږي او د سالمې ادارې د رامنځته کیدو لپاره هلې ځلې روانې دي

همدا رنګه د یونما یا د ملګرو ملتو د استازي دفتر سکرتر جنرال کریستوفر خبرې وکړې او ویې ویل چې د جنګي جنایت کوونکو څخه پوښتنې باید د داسې یو خپلواک کمیسیون له لارې په راتلونکې کې تر سره شي چې هغه بې پرې وي

په پام کې ده چې دغه وړ کمیسیون یا جرګه ګی به په نږدې راتلونکي کې جوړه شي خو د دغه کنفرانس د یو شمیر ګډون والو په وینا که چیرته دغه جرګه ګی د تیر په څیر د ترلو دروازو تر شا جوړیږي نو پایلې به یې هسې راووځي چې له سره یې اټکل هم نه شو کیدی

اراده
زیرنظر هیات تحریر انتشار میابد
موسس وصاحب امتیاز: حاجی سید داوُد
مدیر مسوول : سهراب دیدار
اراده در ویرایش و پیرایش مطالب دست باز دارد
آدرس: پروان مینه (ایستگاه سینمای بهارستان
سرک مسجد حاجی میر احمد خانه نمبر ۹۵)
موبایل : ۰۷۰۲۲۲۷۲۶
ERADA Daily
روزنامه آزاد وملی نشریه مرکزنشراتی افغان
اندیشه وعقاید مطرح شده ازسوی نویسنده گان به خودشان مربوط است
کمپوز و دیزاین: انجینیر محمد جمیل "امیری" و سبحان الله "داودزی"
چاپ: مطبعه مرکزنشراتی افغان
قیمت یك شماره ۳ افغانی
Daily Independent Publication, Publisher: Afghan Media Resource Center
Founder: Haji Sayed Daud, Chief Editor:Suhrab Didar (Mobil phone :070222726)
eradadaily@hotmail.com
Engineerjamil_amiry@yahoo.com

ACKU